朝鮮日報
第二夕刊 三日(金)
本紙朝夕刊十二面

總動員法 罰則規定 大改正
闇取引根絶을企圖
企畫院中心의戰時事犯取締强化策

【東京電話同盟】政府는 物價統制의 强化에 對하여 戰時統制大綱의 計劃을 確固히 하엿슴으로 同要綱에는 目下九·一八停止令以降의 客觀的情勢를 檢討하여 價格形成機構의 設定과 生活必需品에 對한 消費規正의 細目과에 關하여 具體案의 調整에 全力을 注하고잇는데 戰時物價、物資에 對한 이들 諸般의 期的 容申이 決定되는대로 政府는 斷乎이를 實施하여 누구나 肯定시킬수잇는 새로운價格 體制이 實施된以上은 一般消費를 極度로 節約하여 어떠한 種類의 不正行爲라도 根絶하여 闇取引의 絶滅을 期하려고 重大決意를 굿게하고 이미 企畫院이中心이되어 第二次歐洲大戰勃發以後의 英佛獨諸參戰國의 戰時經濟立法을 細目에 亘하여 參考檢討하여 經濟警察의 任務를 가지고잇는 內務、司法兩當局으로부터 意見을 聽取한後 闇取引의 取締를 對照하여 取締規定의 强化에 努力하고잇다 그러나 이들 戰時事犯取締를 爲하여는 現在總動員法의 罰則規定이 너무 輕하고 또는 法律의 不備한 點이 잇슴으로 이 時經濟統制의 根本法이라고도 할만한 總動員法의 罰則規定이 너무 不當하게 輕하다는 意見이 有力하므로 結局總動員法第一條乃至第四十九條의 罰則規定의 大改正은 近近實現을 보게될 情勢에 잇다 이리하여 事變第四年에 斷然我國民生活의 方向도 徹底的戰時體制의 軌道에 오르게되는 것이다

地方長官會議 第二日
閣僚·地方長官懇談會開催

【東京電話同盟】地方長官會議第二日인 三日은 午前八時一齊히 明治神宮及 靖國神社에 參拜한後 首相官邸에 參集하여 同十時부터 地方長官會議로서의 最初 試驗인 閣僚와 地方長官과의 懇談會를 開催하고 政府側으로부터 米內首相以下 各閣僚(小磯拓相 吉田厚相 松野鐵相缺席) 石渡書記官長、廣瀨法制局長官、竹內企畫院總裁、柳川興亞院總務長官、植村企畫院次長、岡部對滿事務局次長、大達內務次官、他各省次官政務次官及 內務省各局長等이 出席하고 地方長官側으로부터 半井大阪府知事以下 內外地長官이 出席하여 完全히 自由討議의 形式으로 懇談을 하여 岡田東京、兒玉愛知、本間福岡、星野岐阜等十五府縣知事로부터 各縣의 實情及諸問題의 對策에 對하여

一、地方 長官으로서의 責任을 다하기爲하여는 諸問題에 對한 政府의 態度를 明確히하여 國策의 大方針을 明示하라 中央의 方針이 明確치못하면 地方長官의 態度에 그것이 反映되어 自然地方民心에도 國策遂行上 조치못한 影響을 주게되는것이므로 이 點 特히 留意하여달라

一、米其他物資의 出廻不良의 原因으로 地方官廳化封建化의 소리를 中央에서 듯는데 物資의 産地에서 그生産을 實施하는 關係로 不足한것이 잇는것과 마찬가지로 地方에서도 不足한것이 만타 이러한 缺陷을 除去하자면 都市와 農村을 通한 配給統制를 强化시켜 物資配給에 不安이 업게하면 地方官廳化封建化는 解消된다

一、消費規定과 함께 生産規正을 하여야하다 都市에서는 사치 品이 街頭에 氾濫하고잇는것을 보앗다 이가튼事實은 이時局下에서는 根絶하여야할것으로 그리기爲하여서 生産規正을 決定시키지안흐면 안된다

等의 意見이 開陳되엇다 이에 對하여 政府側으로부터 應答이 잇고 正午休憩 午後도 熱心히 討議를 續行하엿다

小磯拓相歸還

【東京電話同盟】南支方面을 視察하고 十七日 空路東京을 出發한 小磯拓相은 一週間旅行을 마치고 三日午前七時十三分臺北을 出發 日航機로 午後一時 福岡雁ノ巢飛行場에 安着하였다 拓相은 來十日까지 歸京할 豫定이다

海軍參謀長會議

【東京電話同盟】海軍參謀長會議는 三日午前九時부터 海軍省에서 開催하고 各艦隊鎭守府、要港部參謀長이 出席하여 諸般의 協議를 하엿는데 會議後 同夜는 市內에서 會食하고 四日 朝 各鎭守府로 歸任할 豫定이다

臺北帝大에 工學部新設

【東京電話同盟】臺北帝大에서는 來十六年度부터 工學部를 新設하기로되어 新營費의 一部를 今年度豫算에 計上하엿다

比島新移民法案
二日、本會議通過
퀘손大統領態度注目

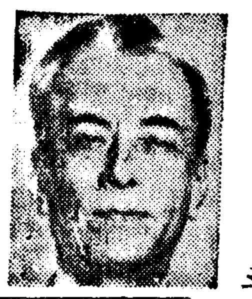

【마닐라二日發同盟】 一日夜比島議會를 通過한 新移民法案은 三日 大統領에게 送付되어 그의 署名을 기다리고 잇는데 퀘손大統領은 各國移民의 定數가 一千名이 一律로 五百名으로 修正된後 何等의 意見을 發表하지안흐므로 一部에서는 大統領이 日本側의 反對에 비추어 同法案의 署名을 拒否할것이 아닌가는 樂觀論도 잇다 그러나 同法案이 第二讀會通過後 最終決定까지에 充分한 時日이 잇슴에도 不拘하고 퀘손大統領이 아무 反對意思를 表示하지안흔것은 暗默裡에 承認을 表示한것으로 解釋되어 퀘손大統領의 同法에 對한 今後의 態度는 極히 注目된다 그리고 新移民法案表決의 結果는 贊成六十七票反對一票棄權二十六票이엇다(寫眞은 퀘손比島大統領)

米、鯨型의 新艦型考慮

【華盛頓一日發同盟】 下院海軍委員會에서 米海軍 艦의 大改革에 關하여 證言한 次大佛艦政局長은 米國海軍은 鯨型艦型의 重要變更을 加할 必要를 認定하엿다고 言明하엿는데 米海軍專門家사이에서는 目下 鯨型의 新艦型에 對하여 研究를 하고잇다 한다 이 鯨型이라고 稱하는것은 革命的인 新設計로 砲塔 及各砲座를 全廢하고 上部甲板이 그대로 上部에 굽은 形狀으로 無水平板까지도 砲台를 갖는 部分을 完全히 除去하고 防禦하려는 것이라 한다

스타크提督 又復海軍擴張强調

【華盛頓二日發同盟】米國海軍 作戰部長 스타크提督은 二日全米商業會議所大會席上에서 米國現在의 海軍力을 增强하기爲하여 宣傳에 熱中하고잇는 米國의 將來를 保障함에 不充分하다고 如左히 述하엿다 米國은 將來의 安全感과 自信力과를 保持하기爲하여 米國艦 隊으로하여금 五·五·三比率을 維持하여야한다 今後 그 比率을 最少限度로도 必要하다 海軍의 不足은 戰爭을 意味하며 平和를 갖기 爲한 것뿐만아니라 米國에 不幸을 招來하게 되는것이다

"유고"와羅國에 革命陰謀發覺

【羅馬、日發同盟】 舊韓哥朝鮮通信은 다음과가지 말하엿다 一日伊太利各紙는 羅馬尼亞와유고·슬라비아 兩國에서 革命陰謀가 發覺되엇다고 報道하여 在目下 重大 事態가 發生한 結果 羅馬尼亞政府는 非常時局 措置를 取하기로 決定하고 또한 유고·슬라비아 國境에 兩國의 國境附近에 某國에서는 一大騷動을 加하려는 陰謀를 摘發하였는데 유고에서도 同樣의 陰謀가 發覺되엇다고 報告하고잇는데 이에 關하여 消息通은 相當한 陰謀問題에 關하여 會議中인 模樣이다

匈獨關係微妙化
슬로바키아失地回復要求圍繞

【부다페스트二日發同盟】 슬로바키아의 奇怪한行動을 警戒할수는업다 의 親伊第一主義外交가 그 反面에 匈牙利 現政府의 外交政策을 細密히하고 此際 親獨第一主義를 主張하고잇다 一方 匈牙利에서는 從來沈默을 지키고 잇던 슬로바키아의 反對에 動向하여 다가튼 形勢에 비추어 當地 外交界에서는 獨伊의 保護國인 슬로바키아와 匈牙利間의 問題에 한가지 重要한 役割을 가지고잇는 獨逸 外交의 對匈政策에 異變의 徵兆가 잇다 하며 特히 最近 匈牙利의 外交政策이 不安을 품고잇는者도 적지안코 또 前首相 임레디氏一派는 슬로바키아의 强硬 派로 한러키首相、차키外相一派

필립스米大使
英佛大使와重要會談

【羅馬二日發同盟】 英佛伊關係가 험악한 此際 英佛大使와 各各長時間에 亘하여 懇談하고 二日午前 突然 무솔리니首相及 차노外相과 會見 重要會談을 하엿다 필립스大使의 歐洲首腦部와의 會談結果에 對한 米國政府의 적지안은 關心의 表現으로 보이는데 伊太利政府에 對한 最近의 米國의 意見交換을 한것이라 보이는데 英佛伊 關係에 비추어 米國大使가 佛大使를 中心으로 英佛大使의 活躍은 注目할 것이잇다

伊石炭輸入
海路輸送廢止

【羅馬二日發同盟】 伊太利政府當局은 二日今後 石炭의 輸入은 一切海路에 依하지안코 陸路로서 하겟다고 다음가치 發表하였다 지난二月十三日의 獨伊協定에 依하여 伊太利가 獨逸로부터 陸路輸入한 石炭은 四月中만으로도 九十八萬六千噸에 達하여 一年間에 一千五百萬噸以上을 陸路輸入할수가 잇는 것이 判明되엇다 따라서 政府는 今後海路 輸入을 一切廢止하기로 決定하엿다 그리고 伊太利가 一月以降 陸路로서 獨逸로부터 輸入한 石炭은 二百五十萬噸이다

埃及政府 重要會議開催

【카이로二日發同盟】 埃及政府는 二日마헬파시아首相司會下에 英國大使 월슨英國埃及駐屯軍司令官及陸海空軍의 參謀들 招致하여 外交部에서 重要會議를 開催하였다 이는 地中海의 情勢 逼迫에 비추어 이에對한 埃及의 措置를 協議한것으로 보인다

蘇聯側提案檢討
버틀러次官答辯

【倫敦二日發同盟】 二日下院質問時間에 一議員으로부터 英蘇通商交涉再開問題에 對한 質問이 잇섯는데 이에 對하여 버틀러外務次官은 蘇聯의 回答에 對하여 目下檢討中이라고 다음가치 答辯하였다

英首相의 戰況報告演說

【倫敦二日發同盟】 二日午後의 下院에서의 쳄벌린首相의 戰況報告演說은 다음과가다 議員諸君!!! 諸威戰況에 對하여 完全한 報告를할수잇슬때까지 暫時措置를

유고·슬라비아에 進駐할意思업다
伊外相、米大使에게言明

【紐育二日發同盟】 伊太利의 對「유고」에서는 이것이 大略 다음 戰態度가 漸次明確化함에 따라 가튼것일것이다 라고보고 그推移를 伊太利는 參戰의 境遇에 유고 重視하고잇다 一、필립스 米大使가 伊太利에 對하여 진출할것이 아닌가는 說이 傳해되고잇든데 二日紐育에 達한 UP羅馬電에 依하면 一日午前에는 차노外相은 필립스米大使의 會見席上에서 「伊太利는 유고에 進駐할意思는 업다」고 言明하여 伊太利의 유고進駐說을 否定하엿다고한다

英國下院 七日戰爭問題討議

【倫敦二日發同盟】 二日下院에서 쳄벌린首相은 來七日諸威戰局을 中心한 戰爭遂行에 關한 金融的 側面을 하겟다고 發表하엿다

駐米伊大使 루大統領과會談

【華盛頓一日發同盟】 코로레나駐米伊大使는 二日루스벨트大統領과 會談하엿는데 會談內容에 對하여 何等明白하지안코 萬事는 會談 後 말하지안는다

英國의 諸威作戰敗因

【紐育二日發同盟】 二日紐育朝刊各紙는 모두倫敦電報의 英佛兩軍諸威作戰失敗는 英國朝野가 一致하여 認定하는바가되어 倫敦에서도 愛護이 삼가지 기피적다고報道하여 注目을 끌고잇다 就中 뉴욕타임스는 英國諸威作戰部隊가 戰鬪에 一、獨逸의 諸威作戰部隊가 優秀한 精鋭部隊인데 反하여 英國은 訓練이 不充分한 部隊를 가지고 이에對抗한다

타운센드案審議延期

【華盛頓二日發同盟】 米國上院銀行通貨委員會는 지난廿九日 外國政府에 對한 一九二四年의 法律實上에 關한 「타운센드」案을 非公式 會議에서 결정하엿다 하기는 多數의 贊成投票를 어더 同法案은 通過될것으로보고잇다 本會議에 回附 上院本會議는 이番 來六日(月曜日)까지 延期하기로 決定하엿는데

佛驅逐艦損傷

【巴里二日發同盟】 佛國軍司令部는 一日의 北海作戰에서 我驅逐艦一隻은 大損傷을 입엇고 一隻은 觸雷沈沒하엿고 我潛水艦은 獨潛水艦一隻을 擊沈시켜 偉勳을 세웟다

希臘도豫備兵召集

【아테네二日發同盟】 緊迫한情勢의 陰鬱化에 對하여 希臘政府는 二日豫備兵役의 將校及特科兵十級에 召集令을 發하여 五月부터八月間內에 各各一個月間 訓練을 하기로命令을 發하엿다

建艦作業不停止
米海軍當局言明

【華盛頓二日發同盟】 一日今次大戰에 米海軍은 現在의 建艦計劃에 基한 建艦作業을 停止하지안는다고 言明하엿는데 二日記者團에 對하여 現在의 海軍 擴張計劃에 基한 建艦作業은 아직 考慮하고잇지안타고 强調하엿다

佛、新爲替統制令發表

【巴里二日發同盟】 佛國政府는 今二日 新爲替統制令을 發表하엿는데 그內容은 다음과가다 佛國人으로 加奈陀、米合衆國、瑞典、白耳義、蘭領東印度等의 外貨를 所有하는者는 그外貨를 保持 乃至는 佛國政府에 賣却乃至 短期借款으로 投資할수는잇스나 그러나 이들外貨를 다른外貨와 交換하는것을 禁한다 그리고 爲替에 關하여는 同令은 何等規定을하고잇지는안흐나 一般으로는 同樣의 制限下에 둘것으로 보인다

加奈陀政府 外國爲替强制買上

【오타와二日發同盟】 加奈陀의 外國爲替統制局은 今二日 加奈陀의 戰爭資金補給을 爲하여 民間保有의 外國爲替를 買上을 開始하엿다 그리고 加奈陀在留의 外國爲替所有者는 來五月三十一日까지 政府에 賣却하도록 命令하엿다

八面鋒

◇ 伊太利가 英國에 돗기 어려운 四個條件을 提出하엿다고.

◇ 獨伊接近을 꺼려하는 英國의 弱點을 다서 强硬要求를 할 入가.

◇ 諸威서의 英佛의 敗色 不振하는 꼴을 보고 獨軍進擊을 敢行하라는 口實을 만들라함인가.

◇ 英國이 一切의 商船에 地中海通過를 禁止하라 命令한것은 英伊間의 形勢切迫을 感得.

◇ 低物價政策을 쓰지만 物價는 依然 騰貴一路.

◇ 그리고도 秘密去來를 하면 비싸게사고 公定價格으로 파는 것은 品質과 數量이 減下.

◇ 品不足이 原因이니 生産力擴充이 무엇보다 急務.

◇ 不動産貸出 制限으로 인플레는 多少 抑制되는 모양이나 全般的 低物價는 期待難.

◇ 단비가 再次 오면 좀더 시원할것을!

地中海航行自國船에 英政府、歸國을命令

【倫敦二日發同盟】 英政府는 英國船의 地中海航行 禁止에 따라 二日地中海에잇는 全英國船에 對하여 即時歸國命令을 發하엿다 英官邊은 이에對하여 다음과가치 言明하엿다 目下地中海에잇는 全英國船에 對하여 「스에스」運河經由即時本國에 歸還하도록 命令을 發하였다 한것은 事實이다 이러한措置는 過般의 英國船舶의 地中海航行禁止에 따르는 當然한措置이다

英國哨戒艇沈沒

【倫敦二日發同盟】 英國海軍省發表 英國海軍哨戒艇 비란號(一、一九〇噸)는 觸雷하여 沈沒하엿는데 그때獨機一機는 擊墜되엇다 그리고 비란號는 運轉當初에 火災를 이르키자 乘員들은 移乘시킨後에 沈沒하엿다 그리고 乘組員의 被害는 不明하다

그로만獨軍退却
彈藥、食糧의不足으로

【스톡홀름二日發同盟】 구드브란스달谷의 獨軍은 南北軍의 連絡이 成功에 依하여 諸威軍의 大部隊를 獨軍에 有利하게되엿는데 二十一日頃에는 達하얏 諸威戰況 報道에 依하면 구드브란스달谷의 戰況은 다음가치 報道되고잇다 그러나 그곳의 形勢에 對하여 그로만에 進出하여온 獨軍은 彈藥의 補給을 確保할수업서 一旦退却하엿다

鐵相、歸任途中 今日空路로入京
南總督、午餐會를開催

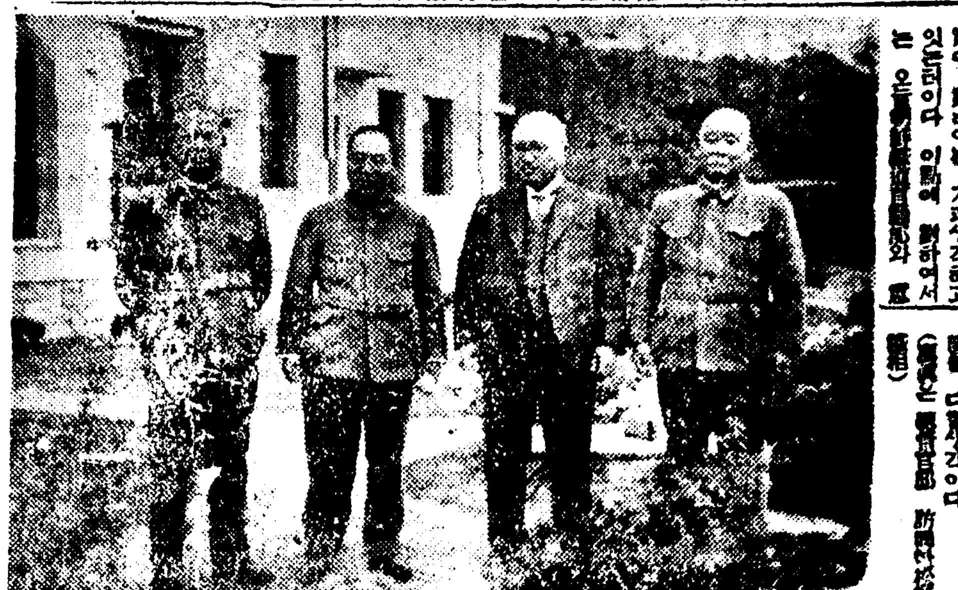

比島移民法의 善處를要望
須磨外務情報部長談

【東京電話同盟】 比島議會는 二日夜 各國一律로 五百人에 限한 移民法을 通過시켯는데 이는 日本移民이 比律賓에 多年 貢獻한功績을 無視한 것이다 須磨情報部長은 다음과가치 談하였다

要衝剛州遂猛爆
雲南省에長驅

鮎川滿重總裁 辭職說否認

坪上滿拓總裁勇退
後任엔二宮鮮拓總裁

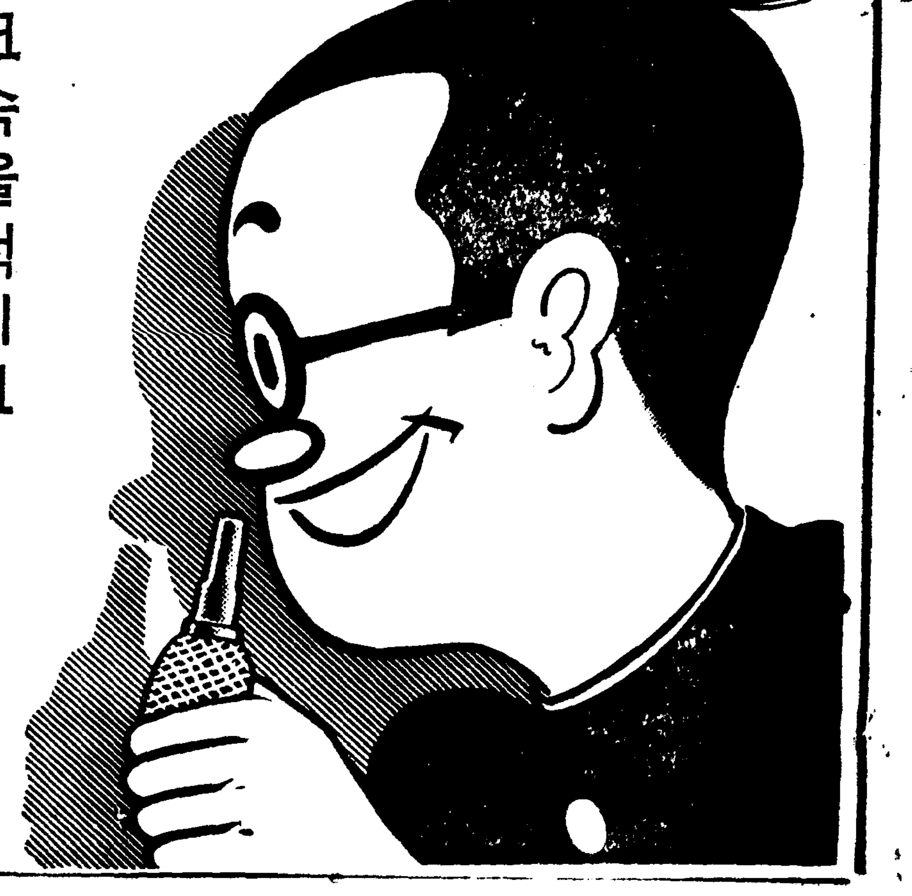

코가각금맥킨다든가、코물이多少흘넌다고 우숩게생각마십셔요。이것을그냥내버려두어 甚해지면、코가아조꽉맥키여숨쉬기조차괴롭고또는코속이썩어서靑黃色고름이 술술흐르며、더러운냄새가나서사람을 끄릴만큼흉악하게됩니다。 그뿐아니라 냄새를못맛고게되는것은勿論이나、보다危險한것은 病勢가벌서이만큼되면毒菌이腦속으로들어가퍼저게됨으로 아조머리를망처버리게됩니다。여기에서 自然不眠症이생기며、일에怠氣가나서무슨일에나成功못하고廢人이됩니다。

더욱이新綠時가가장操心할때이니코에 조곰이라도異常이엿는분이나蓄膿症、肥厚性鼻炎과가튼惡性이라도正確한 治療法인「미나도式」이면간단히고칠수잇습니다

세번手術해못고친 코병을고첫습니다

平壤 姜寶貞氏

前略、醫師의게 慢性蓄膿症이란 진단을밧고手術하다가어만흔費用을드려入院까지하고手術했스나그當時는조금나흔듯하더니二週日이못돼서再發하므로이러케세번을했서도如前하므로호자여러가지조사하든차에新聞에서「미나도式」廣告를보고곳注文해서썻더니석달이된오늘에는아주조와졋습니다。湊先生의恩惠라고感謝하고잇습니다。下略

그러므로우에말슴한거와가치、蓄膿症、肥厚性鼻炎、不眠症、頭重、头痛、현기증等코병으로애쓰시는분은一刻이라도速히正確한治療인「미나도式」을지료하시기를권고합니다

어「미나도式」은數十年間父子二代를通하여 注射藥을應用해서研究해온것이가確實한것이매安全하시고쓰십시요。

即그效果는이미各方面에서證明되여서各種鼻病을寧根치치료하기여습니다。

各病院·各學校서愛用하시는

미나도式

無代進呈

어젯서것이코병이原因
코물이만코·코가맥키며
냄새를으고·냄새가나며
코안마르고·코안이달며
머리아프고·현기증나며
기억력업고·밤잠안오는

분들과···慢性된
蓄膿症·肥厚性鼻炎
鼻茸·臭鼻症

申込所 株式會社 湊製藥京城營業所
京城府本町四丁目六
振替京城三一一一五番
本舖·東京日本橋 湊製藥株式會社

쌀걱정은시원히解消 米麌마다풍성풍성

購買票만잇스면二日分式은한꺼번에살수잇다

不眠不休고데한시름노혼府當局

부민의 쌀걱정을 덜게하기위해서 오늘부터 경성부내에 구매표제도가 실시되엿다 표만잇고 쌀을못산다는 사람들에게도 이번제도가나와진다고 그다지큰일은 안일것이오나 그날그날의 쌀을 그날사지안흐면 가족과함께 끼니를굴던 아만흔 대다수의세민층으로서는 적어도차전에쌀이업서못사먹는다든지하는일은 이제부터는 업서지게되엿스니 위선한숨 노케된셈이다 이번일의중심기관인 부당국에서도 큼직그대로 불면불휴이다 권영파와가튼곳에서는 어젯게저녁을꼽박세이고 아침일찍이박에 일러서야 비로소아침의다리를 집에 도라가다는 상태이다 비단권영파만이 아니라 시국총동원과와 사회과원들도 이를 아침부터 총출동하여 각정회와 차전에 나가서 배급상태를 감시하는한편 우동부터는 부유층으로 파장부대까지 거리에나가서 독려하는등 실시첫날의 경성부는 글자그대로의 총동원이다 한편 차전측에서도 이제부터는 업는쌀을 작구만달라는 폐한경도 면하게됨 되엿스니만치 마음과몸이 한결더가벼워진모양이지 오래간만에 차전마다쌀가마에 쌀이여러케지고 손님오기만 기다리고잇섯다 쌀은 부사량배급소에서 어제가하룻동이비해서 [illegible] 전부배급해주엇슴으로 만일그대가만에 쌀구에쌀이 풍성풍성하다 그러나 원체사람수가 만흐니만치 어제중으로 한사람도 빼치지말고 는하주어야되러 이런매출량가 전부배부가 못되엿스므로 쌀사러오는 사람의 수는노듬히 전보다 줄지를아서서 제도실시초일의 차전을도상상이상으로 한산하다 그러나 느저도 오늘중으로는 제오늘간 매출표에대해서는 배부를완료할예정이라고하니 내일부터는 쌀사러오는사람은 업서질것으로 기대된다 쌀은 부배급조합에서 한번 차저이를드린것은 책임지고 내여주기로 되엇스니 일반가정에서는 한번가틀에 적어도 이틀분의식량정도는 사두어잇게될터이니 단한차전에서 배달해다먹든 가정에 내여줄쌀도 오늘중으로 나가게되엇스니 경성부내의 쌀걱정은 이제부터는 염려업게된 세음이다

故方在胤氏 明四日午後永訣式

지난삼일 별세한 부사각자역 고방재윤(故方在胤)씨의 영결식은 사일오후두시 의정부에서 거행키로되엇다

모두熱心이다

配給狀況視察코 山田府總務部長談

구매표제도실시의 첫날 산전(山田)경성부총무부장은 부내의 실시상황을 시찰하엿는데 시찰을마친후 다음과가치 말하엿다

중요히 시찰할수는 업섯스나 대체로 모두가열심으로 일을하고잇는데는 마음든든하다 감사하지 안흘수가업섯다 매출표는 예정대로한다면 어저께중으로 전부배부되어잇서야 될것인데 정민의수효가 원체만흠으로 만아니라 아현(阿峴)파가튼 정회에서는 너무신속히 하엿기때문에 일일히 한사람 한사람씩 불려다가 경성부한하본부가아니면 매출표를 내여주지안핫기때문에 아직도 미처전부에게 배부를못하고잇섯는데 이런곳이의외에도 여러곳되어잇섯다 신중히하는것은조흐나 일반에게 이때문에 조금이래도 불안한 생각을주어서는 아니될터이므로 되도록 빨리배부해줄것을 당부하고왓다 또이번기회에 정회에서 필요이상의 언사로써 부민에게 누를끼치는일이잇서서는 아니되겟기에 매출표를 내여줄때에는 반드시 부직원도 입회하에 내여주도록 하엿고 월권내지 부정행위의 예방에 만전을기하기로 하엿스니 부민은 이점에 대해서는 안심해주기바란다

쌀실흔오토빠이 택씨와衝突

貴한쌀이路上에우루루!

배달하든쌀사큼를 갈득실은 "오토바이"와 택씨ㅡ가 충돌하여 귀한쌀을행길에 헤처노핫다 삼일낮 열두시십분쯤 배달꾼 대를 잘뜨실든 화천정(和泉町) 조선정미소 송규모 신설정(新設町)사번지 일백십오번지 권종대(權鍾大)(二二)가 운전하는 "오토바이"가 경성부청압 장곡천정(長谷川町)의구에 다다랏슬지음 태평통으로부터 달려온 행당정(杏堂町)칠십삼번지 살고 정재민(鄭載民)(二三)이가 운전하는 택씨ㅡ와 치면충돌을 하엿는데 이르릅미아마 오토바이에실엇든 쌀수머니가 터저길바닥에 쌀을떠노코 말엇스며 조선정미소조수 김귀석(金貴石)(二二)은 부상을당하여 부근병원에서 치료중이다 (사진은 충돌현장)

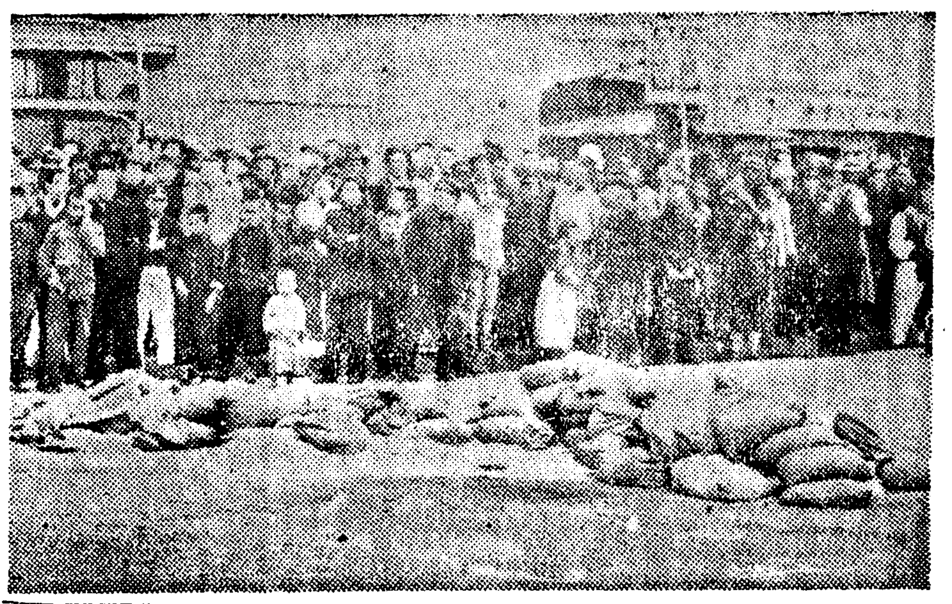

電車에轢傷

이일오후열한시쯤 시설정(新設町)사번지사십오호 송영철(宋[illegible])이가 운전하는 동대문행전차가 종로[illegible]번지길목에 이르럿슬지음 [illegible] 부내인의정 일백이십사번지이호 김신모(金新模)와부딧처 곳대학병원에다려다 치료중이나 생명이 매우위독하다고한다

京城府風致地區

總督府指定二、三日內로發表

取締方針으로市街地計畫令에準則을設定

총독부에서는 조선시가지계획령(朝鮮市街地計畫令)시행규칙 특히풍치지구(風致地區)의 지정후 경성의명소를 거의 망라하여 자연미를 노혓한 경성시가지계획 풍치지구를 지정하고 이삼일중에 발표할모양이다 지정되는 지구의취체방침에 대하여서는 특히준칙을두어 조선시가지계획령을 개정하여 그지구안의 풍치의유지보전을 도모하기로되엿는데 그개정준칙의 주요한것을보면다음과갓다

一、풍치지구안에서는 특히도지사가 허가한것이외에는 나무를베거나 연못 시내등을 더럽히거나 공장 오양간 영업용목욕탕 하숙옥 공동주택 기숙사 기타풍치를 유지해가는데 조치못한영향을 미칠염려가 잇는것은 일체엄금한다

二、도지사가 필요하다고 인정하여 풍치지구안에 특별한지구를 지정하엿슬때에는 건물을세우거나 물건을 쌓아두거나 지형을 변경시킬염려가잇는일은 할수가업다

三、우에든 사항외에 다음의행위를 하려고하는경우에는 반드시 도지사의허가를 바더야한다 (가) 건축물의건축 이전 대수선 또는 용도의변경 (나) 노피십미돌이상의 연돌축조 (다) 광고탑 또는 옥상간판 가튼것의 게시 (라) 토지의개간 수면(水面)의 매립또는 도로하천철도궤도등의 폐지(廢止) (마) 나무나돌가튼것의 채취 (바) 낙엽채취

四、그리고 시가지계획사업 사방사업 산림령에 의한 작업 및군사상필요한시설 여러사람들의 눈에 띄이지안흘정도의 재반공사가튼것은 도지사의허가를밧지안허도조타

그런데 이상에든 규정을위반한 사람은 백원이하의 벌금또는 구류혹은과료에 처하기로되어 잇는데 작이일부로 내무 경무 양국장의 이름으로 취체방침에 대하여 주의할것을 경기도지사에게 통첩하엿다

御歌、御菓子 戰歿遺族에傳達

경성부에서는 오는칠일오전 열시부터 황공하옵게도 황후폐하께옵서 지나사변 노몬한사건의 전사자 유족에게 하사하옵신 어가(御歌)와 어파자의전달식을 부청에서 거행하기로되엿다 망영의유족은아래와갓다

旭町一의七六 渡邊 도구 ▲元町一의一一七 宮脇鶴太郎 ▲古市町一〇 竹原 죠 ▲和泉町一六四 岡崎彌太郎 ▲長谷町大九 妙法寺祥五郎 ▲南米倉町一六〇 有賀慶八 ▲皿木町一五의二五 吉原스에

府尹、郡守會議 廿日부터京畿道에서

경기도에서는 오는이십일부터 이십이일까지 사흘동안 부윤군수회의를열고 식량문제 정신총동원문제 창씨문제등을 토의하게되엿는데 삼일다음과가튼 자문사항을 관계부윤과 군수에게보내엇다 ▲현하의 식량문제에 비추어오는단경기(端境期)까지의 응급대책으로 어떤구체안을 가지고잇느냐 ▲애국반의 활동을 일층강화함에는어떤구체적 방책이잇느냐 ▲창씨제도에관하여 채택하고잇는 구체적사항및 이제도의성과를 내는방법은 어떤가

平澤金組總代會

【平澤】평택금융조합에서는지난이십육일 당지금융조합에서 이십삼년도 총대회를 개최하고재산목록대차대조표(財産目錄貸借對照表) 이익금 처분안등 원안대로 일치가결하고 폐회하엿다

國防獻金

【平澤】평택금융조합 역원일동은소화십사년도 역원수당중에서 매인당십원식 지출하여 일백십원을 국방헌금하여 일반의 칭송이자자하다고한다

第一回 全朝鮮씨름選手權大會

朝鮮씨름協會、朝鮮씨름同人會主催와 本社後援下에 第一回全朝鮮씨름選手權大會를 來五月十七八兩日間正午부터 京城運動場에서 擧行케되엿다 同大會는一般部個人戰과 中等部個人戰으로 난우엇는데 一般部에서는왼씨름과바른씨름 中等部에는왼씨름만을하게되엿다

五月十六·七兩日間 正午開場 於京城運動場

◇申請期限 五月十三日까지 ◇申請場所 本社運動部

◇種目 一般部(왼씨름과바른씨름)中等部(왼씨름) ▲參加金 五十錢

主催 朝鮮씨름協會 朝鮮씨름同人會 後援 朝鮮日報社

"업바지"十名에 姓名과本籍을

兒童愛護週間에府尹의溫情

아동애호주간의 제일일인 오월이일 경성부에서는 금년 정월이래로 부에서마터드린 업바지(棄兒)열명에대하여 이들 부모도 이름도 모를가엿슨 어린이들의 장래를 생각하여 각각 일가를 창설케하고저 고교(高橋)부윤이 양친역이 되어 본적파 성(姓)파 이름을 지어주엇다 본적은 이를 어린이들을 처음주은 장소를그대로 본적으로 만드러고 성은처음주은 사람의 성을 그대로 어린이의 성으로삼고 이름은 고교부윤이하나하나씨 그럴법한 글자를 골라서 지어주엇다

이날은 가갈 [illegible]명의어린이들은 다음과갓다 ▲高德[illegible]-孔德町四八〇 ▲許[illegible]子-孔德町三九三 ▲崔敬助-元町三丁目一番地의三號 ▲鄭明子-明治町二番地의一號 ▲延[illegible]雄-本洞町九二 ▲宋榮子-[illegible]町一四八 ▲金敬子-新孔德町四八番地의九一號 ▲石龍一-漢江通一五 ▲金桃子-麻浦町三六七 ▲李龍子-玄石町一四五

『放蕩한안해와는 살수가업소』

【忠南支社發】방탕한안해와는살수업스니 이혼을시켜달나고 호소한사나이가잇다ㅡ부여군남면삼리(扶餘郡南面[illegible]里) 장철순 [illegible]

勞務需給調整協議會開催

道內三府關係者會同

금년의 노무수급조정은 조선직업소개령 동시행에 귀속이 공포되자 경기도에서는 경성 인천 개성등 삼부에서의 관계자를 소집하고 이법령의 강습회를열어 취지를이해시키려고하엿스나 아직철저히 알려지지못한것가치 생각되므로 삼일 도회제일회의실에서 심곡(深谷)내무부장을위시하여 노무수급조정(勞務需給調整)협의회를 열엇다 이회의에는 총독부사회과원 파 경기도측으로는 신곡내무부장 일야(日野)[illegible] 경찰부내각 [illegible] ▲조선직업소개령의 취지에관한것 ▲노동자의 재해방지및 발생후의처치에관한것 ▲노동자의 후생에관한것등 여러가지 조항의 협의를 마친 다음오후에 산회하엿다

訓導失火로確認

教室안에서담배피다空册우헤放置해서引火

德壽校火因判明、責任者留置

지난달 이십일밤 일어난 부내덕수(德壽)소학교의화재원인에관하여서는 그간 소관서대문서에서 취조에불이난 교실의 담임이고 이날밤 숙직선생이던 송본달마(松本達磨)훈도를 취조한결과 담배불부주의에의한 실화로판명되엇다 즉불이나기전 송본훈도는 교실에 시험답안을 가지러갓다가 담배불을 부친채로 교실모퉁이 공책우에다가 노흔다음 그냥이저버리고 나려온결과 그가튼 큰화재가 된것이다 [illegible]

科學座談會

시내공평정(公平町)에잇는 한지식보급회(科學知識普及會)에서는 지난이일오후 여섯시부터 부내명치정 백합원(百合園)에서 과학좌담회를 개최하엿는데 각방면의 인사들이 다수히참석하여 성황을 이루고 동아홉시쯤에 산회하엿다

移轉 內科神經科專門 李重澈醫院 主治醫 醫學博士 李重澈 世專醫學士 李錫南 京城府樓上町五四番地 電話光化門二三四五番

燈火管制要具作品 一般에게懸賞募集

국민방공에서 가장중요한 등화관제시설을어떠케하는것이가장 현명한것인가를 연구하는가운데 그효과를 거두게하고저 조선방공협회에서는 일반에 현상모집하기로되엇는데 어떤물건이 잇든지 작품 (燈火管制要具作品)

第二回思想戰展覽會

五月下旬부터六都市에서開催

조선방공협회에서는 오는오월하순부터 전조선 수요도시에서 제이회 사상전전람회를 열기로되엇다 이번의 전람회에는 내각정보부가 [illegible] 각지에서 공개한사상전사료외에 조선방공협회 특작 『지오라마』 기타 귀중한사료가 진열될터이다

▲京城五月二十二日-三十一日 ▲咸興六月十一日-十七日 ▲平壤[illegible]六月二十日-七月六日 ▲大邱八月 [illegible] ▲[illegible]八月[illegible]日-十二日 ▲釜山八月[illegible]-[illegible]一日-三十日

始政卅周年史

總督府에서記念編纂

오는 시월일일로서 시정삼십주년을 마지하는 총독부에서는 방금이 마당의 경비를드려 시정삼십주년사(始政三十周年史)의편찬을하고잇다 소천성오(小川成吾)박사일주맹하에 구월까지에 완성시킬 예정으로 편찬을바하고 잇다 약천페ㅡ지의 큰책이될터인데 삼편으로 [illegible] 이미출판된 이십오년사에는 소화삼년부터 십오년도분까지의 치적이 새롭게 [illegible] 전부남총독시대로 지나사변후의 비약적발전을 하고잇는 조선의모습이 기록될것이다

安心못할山菜

全家族三名中毒

【黃海支社發】봄이되면 산채들에는 사채야채를 채취하는사람이 만허지고 일반가정에는 먹는데 야채에 중독되어 죽엇다는 사람이 잇다 해주부 행정(海州府北[illegible]町)쥐심사번지안상국(安相國)씨는 금월이십일오전구시 이웃집에서 가저온 산채를

蘇、不法拿捕의眞相을報告

연해주(沿海州)방면에서 고기잡이하다가 소련관헌에의 불법체포되엿든 경비선(警備船)이 도라와 무사히도망하여 청진부 북선공동수산봉업소(北鮮共同水産[illegible]所) 소유 제삼 진어환(進漁丸)의 그동안의 사정을 보고하기위하여 삼일오전구시 [illegible] 이런해서도 [illegible]

人妻誘引해賣喫

犯人兩名晉州署被檢擧

【晉州】빼빼하게도 남의안해를 유인하고 인생계를 하고 잇든 사나이들ㅡ 함양군마천면삼정리(咸陽郡馬川面三丁里)의 권오복(權五福)과 부내수정정 김한이(金漢伊)의 두명은 [illegible] 진주경찰서에 체포되어 [illegible] 수사중이라한다

餘錄

이름다운것이 말하는것은 봄이다 ▲남산과 북한이 청수하고 ... [illegible] 서울의 아름다운모습을 [illegible] ▲그러치안흐면 아름다운서울을 더럽게 ... [illegible]

今夜의라듸오

第一放送 ▲午後六時 [illegible] ▲七時二十分 講演 ▲八時 [illegible] ▲九時 歌曲

第二放送 ▲午後六時 [illegible] ▲七時四十分 小唄 ▲八時四十分 [illegible] ▲九時十分 時事解說

京水驛傳競走

來五日에擧行

朝鮮陸上競技聯盟主催 第六回 京水間驛傳競走는 來五日午前十一時半에 水原北門을 出發하야 午後二時頃에 京城南大門小學校에 到着할 豫定인데 出場은 [illegible] 各區의 走者는 다음과갓다

◇第一區 自水原北門 至[illegible] (八三二七米) ◇第二區 自[illegible] 至[illegible] (七七〇九米) ◇第三區 自[illegible] 至始興 (六、六三天米) ◇第四區 自始興 至永登浦 (七、三六三米) ◇第五區 永登浦至南大門小學校

[illegible]

京城代表決定 全國都市對抗卓球

오는五月二十六日及二十七日兩日 [illegible] 全國都市對抗卓球에 京城代表로 [illegible] 決定되엇다

選手와役員이모이어 百合園서茶菓會開催

[illegible]

日本射擊五傑 昭和十四年度

大日本射擊協會에서는 [illegible] 昭和十四年度 [illegible] 五傑을 發表하엿다

個人競技 ◇日本式三百米(五發) [illegible]

團體競技 ◇日本式二百米(五發五人) [illegible]

汎太平洋卓球 日本代表選拔豫選

米國의 [illegible] 汎太平洋卓球選手權大會에 [illegible]

自轉車聯盟理事會

日本自轉車聯盟에서는 一日正午 [illegible] 理事會를 [illegible]

軟式庭球强化運動

日本軟式庭球聯盟에서는 [illegible]

滿洲籠球에 選拔軍優勝

東亞大會滿洲籠球豫選 [illegible] 選拔軍이優勝하엿다

鞍山軍排球優勝

東亞大會滿洲排球豫選 [illegible] 鞍山軍이 優勝하엿다 ▲A組 新京2-1撫順 [illegible] ▲B組 [illegible] ▲決勝戰 鞍山2-1[illegible]

訪日武道使節

【新京廿九日發同盟】友邦 [illegible] 日本의 紀元二千六百年을 奉祝하는意味에서 [illegible] 武道使節團 [illegible]

米國兩리그戰績

【紐育廿九日發同盟】[illegible]

完璧の防空用品 新發賣 鎧戸式黑幕紙(引紐付) 特長 電球カバー 電燈ランプ傘カバー プッレク 防空黑幕紙 一個十五錢 一枚二十錢 和洋紙加工品 布團商會 特約店募集

牡丹江自動車學院 生徒募集 技術報國ノ實ヲ擧ゲツツアル牡丹江市榮町

大成女子商科學院 生徒募集 第一學年 約五十名 京城府黃金町二丁目 認官

邦英タイプライタ 電話賣買 富商會 印書社 邦英タイピスト養成所 京城府南大門通二丁目三三番地

移轉御通知

手術안코도 痔瘻에 君賣藥 慈祥局

支局長 募集 朝鮮日報社

實業時報社事業部 釜山府佐川町

アイスケーキ機 キング山羊牧場 山羊乳 寫眞 三洋舍 十二指腸丸 월경 洋服 美容 小學生服 朝報社 創氏及改名撰選大歡迎 城野製作所 돈버는機械

愉快한봄消息 OKEH 花柳春夢 鄕愁列車 花柳雜記帳 나는紳士다 젓잘나는약

Columbia 流行歌 [illegible]

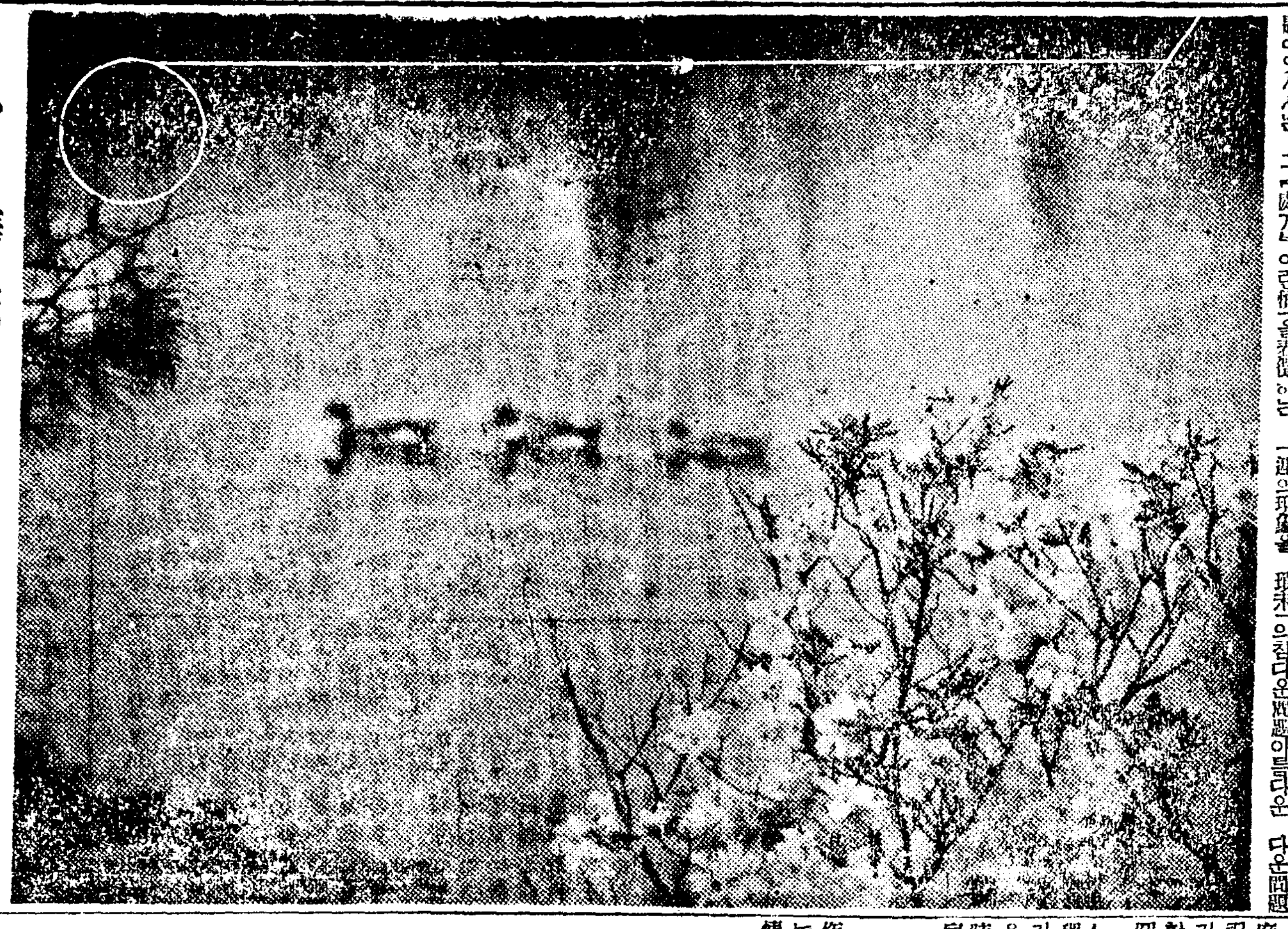

◇……華麗한 感傷……(寫眞 ○○所見)

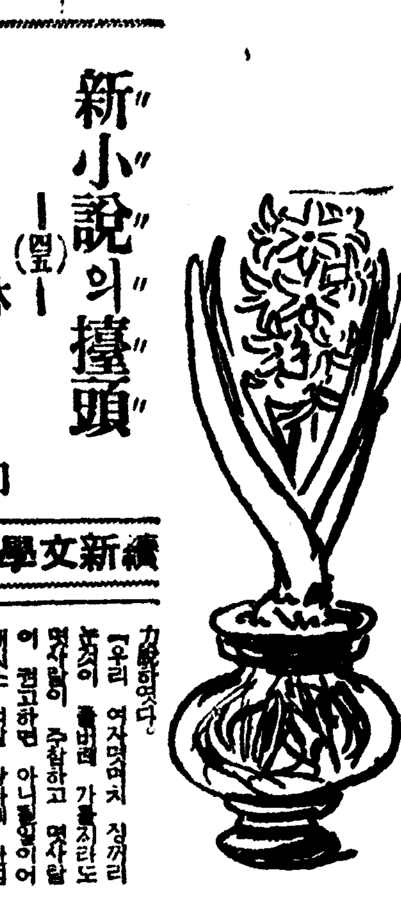

新小說의 擡頭

―(四五)― 林 和

續新文學史

그러나 그 다음에 [illegible] 하는 『鬼의聲』이라는 婦人은 이러한 [illegible] 批判하는데 『사람이 일을 하려면 이기라다가 패할도 있거니와 패할가 념려하여 당초에 하지 아니 하면 이는 당초에 패한 사람이라』하였다 하는 [illegible]

[illegible]

小說의現狀 "打開의길" ❶

貧血症의 由來

―時代로부터 閉鎖된 作家群―

(上) 鄭 義 浩

"小說의現狀을 어떠케하나?" 이것이 지금 나에게 주어진바 課題나 爲先 우리 小說의 現狀의 實質을 그 本質에 있어서 把握하여서의

診斷

을 내리는 것부터가 有能한 醫師의 愼重銳利한 "메스"를 要請하는 問題여든 하물며 내가 "現狀"에 對한 有效的인 『處方』을 내릴수 있으리라는 [illegible]

作家

의 態度를 [illegible] 해보고저 한다. [illegible]

問題

[illegible]

常一定한 限界가 있다는 性質的 主義的傾向―『問題』의 貧困乃至缺乏이라고 [illegible]

[illegible]

哲學과 新文藝思潮

―❶― (金 龍 培)

文藝

는 時代精神의 先鋒이다. [illegible]

思潮

[illegible]

黎明

[illegible]

思惟

[illegible]

漢詩募集

滄東考選

題 落花

押 麻韻部

(古詩體)

期限 五月十五日

(漢詩欄專)

當選漢詩

滄東考選

二等之二

養鷄

江原道內金剛末輝里 姜雨秀

畜產家家多養鷄 群雛五母共招携

浴沙傍午隨花徑
含蟲穿畑趁草堤
戴頭煥爛紅冠簇
着體鬖鬖繡羽齊
副業從知時不失
任他殘穗啄秋畦

評曰 [illegible]

寸眼鏡

崔博士祝賀會

五日밤府民館서

[illegible]

(寫眞은 崔博士)

民衆

[illegible]

隨感 情緖의 貧困 (下)

金 台 俊

[illegible]

世界의 뉴우스

智能上黑白은平等

[illegible]

북·레뷰―

昭和十五年度 朝鮮文藝作品兩年鑑

趙 潤 濟

[illegible]

現代의 感性 ❷

노―바스코챠漁夫……A·S、하―딘作

[illegible]

世界

[illegible]

土曜詩壇

Fantasy

閔 丙 均

"샴방"의 綠繡를 넘지게 받은 날은
"엘리샤" 내몸을 五色 "테―프"로 돋는이 묶거다오

찬바람 아우성치든 曠野를 새워도
나는 얼어죽지 안는다다

鄕人처럼

"만나"를 먹으며
할렐루야 뒤에서 저러케 요란해와도
무섭지가 안쿠나

바다를 呼命하든 나의 지팽이

밤마다 밤마다 배암의 인생을 아프게 빨어도
하느님의 洗禮를지닌 子孫이라다

"엘리샤" 그래도 못 밋는냐?

新刊紹介

◆朝鮮畫報 五月號 [illegible]

◆時兆 五月號 [illegible]

◆人文評論 五月號 [illegible]

孫子講義

地方篇 (一)

李 昇 圭

孫子―曰 地形에 有通者하며 有挂者하며 有支者하며 有隘者하며 有險者하며 有遠者하니

我可以往하고 彼可以來曰通이니

通形者는 先居高陽하여 利糧道면 以戰則利라

可以往하고 難以返曰挂니

挂形者는 敵無備면 出而勝之하고 敵若有備면 出而不勝하여 難以返이니 不利니라

[illegible]

李泰俊 著

文章講話

文章에 뜻두는 이는 반드시 읽어야 할 文章의 書 [illegible]

定價 一圓六十錢 送料十二錢

新發賣

京城府 [illegible] 文章社

不老長壽 強精回春 更少主藥

百補丸

百補丸會社

平南順川郡舍人金融組合役員一同

當選謝禮

組合長 吳榮順
監事 盧基潤
監事 金三弘
監事 崔在學
評議員 吳普泳
評議員 李鵬濟
評議員 金昌烈
評議員 金觀運
評議員 崔璟彬
評議員 李熹鎭
評議員 崔泰官

本社京城販賣所 電本一五九七

食料罐詰公定價格 (1)

朝鮮內에 있어서는 食料罐詰이 大部分內地製品에 依存하고있는 狀況에 鑑하여 先般 內地六大都市(東京、大阪、橫濱、名古屋、京都、神戶)及福岡、廣島의 最終最高賣買價格을 基準으로하고 朝鮮內에있어서의 收費價格 運賃等을 加하여 別紙와가치 決定함을 適當타고 認定함

▲水產罐詰

種類	數量	一罐小賣價格
▲소와이鰮水煮		
第一號罐	八打	[illegible]
同	同	[illegible]
同	同	[illegible]
第二號罐	同	[illegible]
同	同	[illegible]
▲花咲蟹水煮		
小型一號罐	百個	[illegible]
▲鮭水煮		

四個月間對外國貿易 入超千四百萬圓
輸出三分增·輸入三割六分增
四月中三百萬圓出超

四月中에있어서의 朝鮮對外國貿易은

輸出 一千八百十五萬圓
輸入 一千五百七萬圓
合計 三千三百二十二萬圓
出超 三百七萬圓

으로 前年同月에比하면 輸出은 百八十九萬圓(九分)의 減少이오 輸入은 二十六萬圓(一分)의 增加이어서 輸出入合計에 있어서는 百七十三萬圓(五分)의 減退를보이었다 그리고 一月以來累計額은

輸出 六千六百八十三萬圓
輸入 八千七十三萬圓
合計 一億四千七百五十七萬圓
入超 一千三百九十萬圓

으로이것을 前年同期에比하면 輸出은 二百十六萬圓(三分)을減少하였으나 輸入은 二千百五十四萬圓(三割六分)을 增加하였스므로 結局合計에있어서 一千九百三十七萬圓(一割五分)을 增進하였다 그리고出入의 關係는前年同期의 出超九百七十九萬圓에 對하여 今年은 入超一千三百九十萬圓이다 卽如左하다

四月中及一月以來累計貿易額 (單位千圓)

區別	四月 本年	前年	增減(△)	一月以降累計 本年	前年	增減(△)
輸出	一八,一五〇	二〇,〇四〇	△一,八八八	六六,八三〇	六八,九九六	△二,一六六
輸入	一五,〇七〇	一四,八〇八	二六一	八〇,七三四	五九,一九三	二一,五四〇
合計	三三,二二〇	三四,八四八	△一,六二八	一四七,五六四	一二八,一八九	一九,三七五
出入超	出超三,〇八〇			入超一三,九〇四	出超九,七九六	

다음에 四月中의 地域別消長을 보건대 輸出에있어서는

▲滿洲國 一千二百七十萬圓으로 前年同月比 二百四十一萬圓(一割六分)減
▲關東州 百九十萬圓으로 前年同月比 七十二萬圓(六割三分)增
▲中華民國 三百十六萬圓으로 前年同月比 七十八萬圓(三割三分)增
▲圓域計 一千七百七十六萬圓으로 前年同月比 百九十八萬圓(一割)減
▲第三國 三十八萬圓으로 前年同月比 五千圓(一分)增

으로서 卽圓域輸出은 支那新政府의成立과 南京還都를 好感하여 清酒、水產物、「카바이드」、木材等의 對支輸出이 더욱好調를보이고 또水產物、苹果、綿織物、麥酒等 滿洲向出은 好況을 띄었으나 輸出許可制의 强化를 反映하여 機械類、세멘트、木材、小麥粉、砂糖、人絹織物、護謨底靴等의 對滿輸出은 近來에없는不況에 陷하여 圓域輸出은 敍上과가튼 不振을띄었다 他方第三國輸出에 있어서는 綿織物이 繼續하여 不況을呈하고 魚介類는前月에 이어서 驚異的出荷의뒤로서 漸次 不況을 보이엇스나 滿洲國의 北米及海峽殖民地向 魚粉의 歐洲向及 硬化油의 英印、比律賓及蘭領向等이 依然好況을 持續하엿슴으로 第三國輸出實績은 前年同月과거의伯仲한 情勢를 呈하엿다

一方輸入에있어서는

▲滿洲國 六百四十萬圓으로前年同月比 百五十七萬圓(二割)減
▲關東州 九十一萬圓으로前年同月比 六千圓(七厘)增
▲中華民國 百十六萬圓으로前年同月比 七十八萬圓(二十割)增
▲圓域計 八百四十九萬圓으로前年同月比 七十八萬圓(八分)減
▲第三國 六百五十八萬圓으로前年同月比 九十五萬圓(一割七分)增

으로서 卽圓域輸入에 있어서는 滿洲大豆及北支炭等이 더욱好況을보이엇스나 大宗인 滿洲栗는 入荷最盛期임에 不拘하고 依然 產地買惜으로 入減十二萬石(八割四分) 一百七十五萬圓(七割六分)에 達하고 또年初來稀有의 盛況을呈하던 麥及蜀黍等의雜穀類도 今年은約四十萬圓을減少하고 其他 安東의柞蠶絲、豆粕及天津의棉花等이 大槪不況을呈하여 圓域輸入은 年初來의不況을보이었다 그리고 第三國으로부터의 輸入은 機械類五十九萬圓을激減하고 木材、無煙炭 亦皆無狀態이엇스나 濠洲의綿羊及南洋의 生護謨等의 增進이 顯著하여 第三國輸入은 敍上과가튼 增進을보이엇다 四月中 出入重要品의 詳細한內容은 다음과갓다

一、輸出

(가)對滿、關、支輸出重要品 (單位千圓)

品名	四月中輸出額	前年同月比增減(△)
水產物	一、七一七	九九七
카바이트	一、一三四	一〇一八
木材	七五〇	一〇三
鐵道客車及貨車	五六二	二一四
淸酒	四七五	三八七
苹果	三九六	一八一
牛	三八〇	△一七
藁叺	三七〇	一八一
石鹼	三二五	一八〇
綿織物	三〇七	二四三
紙類	三〇三	九四
爆發藥	三〇〇	一七五
礦油	一九九	三七
機械類	一五八	△一、五九六
人絹織物	一四四	△四九六
小麥粉	一四三	△三五三
스·파織物	六六	△一六七
煙草	四五	△三四四
砂糖	二	△一六一
革類	—	△一七四
護謨底綿靴	—	△三九八
〃세멘트〃	—	△九六〇

(나)對第三國輸出品 (單位千圓)

二、輸入

(가)對滿、關、支輸入重要品

品名	四月中輸入額	前年同月比增減(△)
大豆	一、九一七	一、一八五
石炭	一、四四九	一〇一七
粟	八六三	△二、七五七
硫安	三八九	△一六九
黍	三四三	△一九
柞蠶生絲及綿屑	一六〇	△一、〇四六
豆粕	一四二	△二八四
木材	五七	△一〇一
小豆	六	△二四〇
蕎麥	六	△一二三
胡麻子	—	△四一
玉蜀黍	—	△六一
繰綿	—	△二〇八
酒花	三	三
魚介罐詰	二	△二二
葉煙草	—	△二〇

(나)對第三國輸入重要品

品名	四月中輸入額	前年同月比增減(△)
機械類	六四〇	△五九九
綿羊	三九八	△一九
綿羊	一八六	一八三
生護謨	一六一	一六一
阿仙藥	三三	一三
石炭	—	△一二一
木材	—	△一〇一

銀行預金增鈍化
預金利下實現難의理由

朝鮮內地場銀行은 昨秋以來預金의增勢鈍化에苦惱中으로 一般銀行에在하고는 모두貸出超過의 一方 貸出資金의 需要는依然하여 旺盛하여 銀行으로서는 極力貸出抑制에努力코있는데 金과貸出의 關係調節에는 相當苦悶을 感하고있다 如斯한狀勢下에있어서 預金利下問題에直面코 있는 銀行으로서는 利下에對하여서도 積極的이아니오 預金利下가 依然히未定인것도 이러한 地場銀行方面의 空氣가 反映된때문으로 如斯한 金融情勢가 解消되지안는限 預金利下는 急速이 具體化되지못할 形勢이다

三十四億圓臺割下

日銀券發行高는 今後도 幾分收縮될것갓다 急激히膨脹되던 日銀券發行高는 三十三億三千二百七十六萬三千圓이다

雜穀生產調查 調查方法統一

農林局에서는 食糧의 綜合計畫을 樹立하기爲하여 雜穀의生產數量을 調査하기로되었는데 다시 雜穀生產高에 對하여 調査를 하기로 決定하였다 卽 從來雜穀의 調査는 各道의 調査에 맡기고 總督府에서는 이것을 集計하여 全朝鮮의 生產高를 算出하고있던바 調査方法이 道에依하여 區區하므로 그 調査方法을 統一하고 또 一層 正確을 期하고저 本年부터 總督府에서 調査하기로되어 그 調査要綱을 作成하여 五月二十七日까지 各道에 示達할터이다

鮮銀券收縮! 四億四千萬圓台割

四月末日의 鮮銀券發行高는 四億四千八百四十九萬八千圓으로 今年에들어서 最高記錄을 示現한 鮮銀券의 發行高는 一擧收縮하여 四億四千三百七十五萬圓 五百圓이 되엇는데 三日頃 發行高는 四億二千七百五十二萬一千圓으로 四億四千萬圓台를 割하였다 右는 月末決濟資金의 回收에 依한것으로

寸鐵

▼…配米實施. 今日부터 京城 實施. 전대 行列이 입서지는것도多幸.

▼…食糧에 對한 價格을 是正하라고 農林局에서 通牒.

▼…다른것을 배불리잔뜩먹고도 밥을먹어야만 하는것은 習慣인가 生理作用인가.

▼…滿腹한 後에도 밥을먹고 떡먹고도 밥을 먹어야 견디는 것을 어떠케고칠까.

▼…밥가치 所重하고도 欺한것이 어디 무한개五、六十圓 하는 세상이니.

▼…쌀밥에 저저는 胃腸을 改造해야만할때.

▼…우동 국수 빵먹고도 견딜수있고 조밥보리밥 팟밥 귀리밥 무엇이던지 들어가기만하면 척척 잘消化할 胃腸을 가저야할텐데……

▼…사람사는데 먹는問題가 처크고도 어려운일이 입는것은 三尺童子라도아는일.

▼…먹지안코도 살수잇는세상은 人道人間外에는 想像도 못할일.

▼…數百年、數千年의傳統을 가진 食糧慣習도 更改할時期는 이다.

清涼飲料公定價

朝鮮產清涼飲料는 라무네及果實蜜을除하고 四月一日附로써 于先 釘付價格에 增設額을考慮하여 價格을指定하였던바 今回清涼飲料全部에對하여 別紙와가치 原價計算에基한 適正價格으로改訂함을 適當타고認함

朝鮮產清涼飲料 販賣價格

種別	容器	單位	生產者販賣價格	卸賣價格	小賣價格
사이다	사이다罐	四打	[illegible]	[illegible]	[illegible]
果實蜜一級品	一升罐	一本	[illegible]	[illegible]	[illegible]
同	麥酒罐	二打	[illegible]	[illegible]	[illegible]
果實蜜二級品	麥酒罐	二打	[illegible]	[illegible]	[illegible]
炭酸水	사이다罐(以下中味實)	四打	[illegible]	[illegible]	[illegible]
同	一合罐	一打	[illegible]	[illegible]	[illegible]
라무네	小罐	一打	[illegible]	[illegible]	[illegible]
味付炭酸水	一合罐	一打	[illegible]	[illegible]	[illegible]

備考(一) 本表의 揭한 果實蜜은 天然果實을 主要原料로한 것을 指稱함 (二) 一級品은 比重 三十一度以上의 것 二級品은 比重 二十一度以上 三十一度未滿의 것

朝鮮產清涼飲料京城府內標準價格

京城府內에 있어서 飲料를 供하는 喫茶店、料理店、其他 飲食店等에서 販賣하는 價格은 本表에 揭한 價格을 基準으로 하여 算出하고 錢位未滿은 四捨五入함

合成清酒

朝鮮產合成清酒에는 理研酒及味淋式合成酒의 三種類가 있는데 理研酒만은 于先 四月一日附로써 釘付價格에 增加額을 加算해서 價格을 指定하였던바 今回 合成清酒도 三種類의 原價計算에基한 適正價格으로 改訂함을 適當하다고 認함

朝鮮產合成清酒 販賣價格

區分	單位	生產者販賣價格	都賣價格	小賣價格
樽詰	四斗升詰一樽	[illegible]	[illegible]	[illegible]
罎詰	一升詰一本	[illegible]	[illegible]	[illegible]

備考 (一) 右價格은 酒精分十五度以上 十六度未滿의 것이며 (二) 原料키슈分 二十九度以上의 成分을 가진 合成清酒의 價格임

京城府內價格

區分	單位	小賣販賣價格
樽詰	四斗升詰	[illegible]
罎詰	一升詰一本	[illegible]

大豆油

大豆油에 關하여는 最近그 原料의 高騰에 依하여 價格의 昂騰을 招來하고 供給이 窮乏하여 가고 있는데 이에 對하여 調查한 結果 本表와 가치 價格을 決定함

朝鮮產大豆油最高販賣價格

種類	單位	製造業者販賣價格	代理店販賣價格	都賣價格
大豆油	正味四貫四百匁一罐	二,[illegible]	[illegible]	[illegible]
大豆白絞油	同	[illegible]	[illegible]	[illegible]
大豆特製油	同	[illegible]	[illegible]	[illegible]
白絞油	同	[illegible]	[illegible]	[illegible]

備考 一、製造業者又는 代理店의 販賣價格은 朝鮮內鐵道着驛價格으로 함 二、本表의 都賣價格은 都賣業者의 店頭價格으로서 販賣價格의 定한것이다

金切鋸刃

金切鋸刃은 輸入特種鋼板을 原材料로 하는 機械用手挽用의 販賣價格을 別紙와가치 決定함

輸入特種鋼板을原材料로하는金切鋸刃의販賣價格

有機肥料
大豆粕透視難

本年度의 有機質肥料의 市販은 大豆粕과가튼것은 專賣公社의 大豆粕販賣에 依하여 今後透視가 어려우며 結局粉粕 三千七百二十五万匠 合計四千二百五十万匠 販粕七千五百十五万匠 에 이르렀다

株式
難伸難押 採合

今日의市勢 三日

前場反昇 昨日後場下押의 反動으로 今朝東新은 一圓三十錢高인 百四十四圓二、鐘新百九圓(?)로 寄付되어 東新은 百四十四圓二로 한번더 올라갔다가 結局東新百四十四圓二、鐘新百七十圓(?)으로 引하였다

後場軟合 後場은 東新은 小低하여 百四十四圓에 引하였다

現物不變

酒類主力은 一往米賣示하였으나 現物은 아무動搖가 업시 大體로 不變모양이나 材料難으로 中心이 잇서 弱含한 狀態이었다

東京國債

市場槪況

歐洲戰局、利潤統制等의 重大情勢가 內外로 展開되고잇서 五月市勢는 相當한 波瀾을 招來할것이라 豫想된다

內外情勢觀測

昨日後場에는 賣方의 攻勢로 東新은 百四十三圓臺를 割하더니 今朝는 一時 突込賣도 出하엿으나 伊太利의 參戰問題는 歐洲戰局의 重大化를 暗示하고 있어 市勢에 微妙한 影響을 주고 있다

延取 無賣買로 休商

前場不成 後場不立 今朝도 賣買가 없었다

物價

▲果物 今朝果物類市勢는 大體로 堅調이었다

▲菜蔬 白菜는 朝鮮內에서 一貫에 一圓五十錢乃至 一圓二十錢 高値를 보이었다

▲魚物 鮮太는 市勢는 强調를 보이었다

總督府免許 銀買金 金銀賣買會社 京城南大門通一ノ九五 (黃金町入口)

三田原取引店 京城府黃金町

三國志 (178)
韓龍雲譯 熊超畫

袁家의沒落(一四)

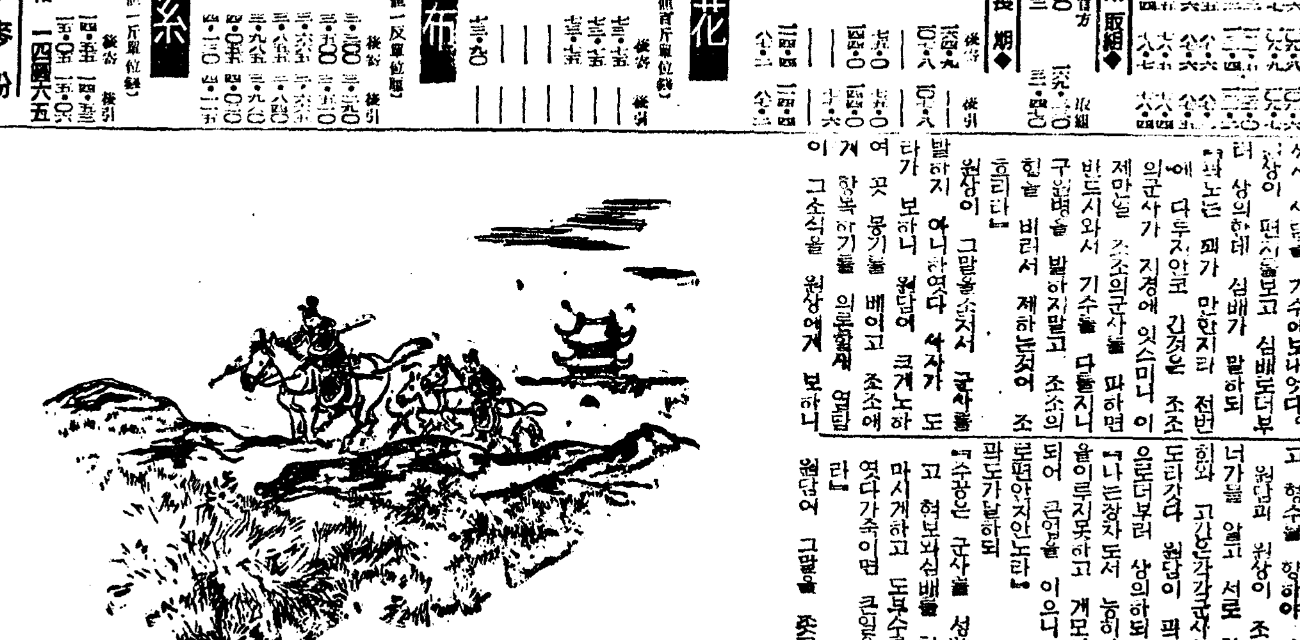

조조가 구원병이 돌아오지않고 서신과 이전으로 하여금 군사를 얼굴고 숭모에가서 영변으로에 우고 다 죽이었다. 원담이 원상의 구원병이 다 만 오거만 오다가 종로에서 패하자 돌고 크게노하야 몸기 나 두려 책망하였다 몸기게 말 아되 「내가 편지를보내어 수공으로 하여금 치여와서 구원하게 하 리라」 원상이 몸기로하여금 편지를 써서 사람을 기수에보내었다. 구원하여 편지를보내고 심배도더부 터 상의하였다 심배가 말하되 「원담은 꾀가 만한지라 전번 에 다투지안코 간것은 조조 의군사가 지경에 있스미니 이 제만일 조조의군사를 파하면 반드시와서 기수를 다툴지니 구원병을 발하지말고 조조의 힘을 빌려서 제하는것이 조 흐리라」 원상이 그말을좇지서 군사를 발하지 아니하였다 사자가 도 라가 보하니 원담이 크게노하 여 곳 몸기를 베이고 조조에 게 항복하기를 의론할세 염탑 이 그소식을 원상에게 보하니 원상이 심배가 말하되 「진실로 원씨가 크게하여 편지를 써서 그말을 듣고 원씨가 그 곳에 ... 마침 별가(別駕)왕수(王修)가 조조를 향하여 항복하여 되